Пролетарии всех стран, соединяйтесь!
К борьбе за дело Коммунистической партии будь готов!

Пионерская ПРАВДА

Орган Центрального Комитета ВЛКСМ и Центрального Совета Всесоюзной пионерской организации имени В. И. ЛЕНИНА

Год издания 37-й
№ 50 (4489) ★ Пятница, 23 июня 1961 г. ★ Цена 1 коп.

Ради жизни

Ты родился уже после того, как отгремели на фронтах залпы орудий и над Берлином взвилось знамя Победы. Ты не знал ужасов войны, но читал и слышал о них от взрослых. И ты так же гордишься сейчас славными подвигами советских людей во время войны, как гордятся ими твои родители, твои старшие братья и сёстры. Двадцать лет уже прошло с тех пор, как гитлеровская Германия вероломно напала на нашу страну. Этому событию было посвящено собрание представителей общественности Москвы, состоявшееся 21 июня в Большом Кремлёвском дворце.

Герои Советского Союза К. Я. Самсонов, М. А. Егоров, М. В. Кантария торжественно внесли в зал знамя Победы. То самое знамя, которое было поднято над рейхстагом. Никита Сергеевич Хрущёв крепко пожал руки героям.

Ты, конечно, тоже, как и весь наш народ, с глубоким вниманием слушал речь Никиты Сергеевича. Старшие в этот момент снова мысленно переживали суровые годы войны, которая унесла миллионы жизней, причинила неимоверные страдания народам. В нашей стране нет такой семьи, которая не потеряла бы своих близких на фронте. Огромные жертвы понёс наш народ, отстаивая свободу и независимость своей Родины. Сплотившись вокруг Коммунистической партии, советские люди разгромили фашистскую Германию. Военные преступники предстали перед судом. Но некоторым из них удалось избежать возмездия. Шпейдель, Хойзингер, Фёрч сейчас командуют в НАТО — агрессивном военном союзе западных держав.

Война окончилась 16 лет назад, но до сих пор не заключён мирный договор с Германией. Это опасно для дела мира. Раз война кончилась, то надо подписать мирный договор. Так считают советские люди. Ты спросишь: кто же мешает этому? Прежде всего власти Западной Германии. Они не хотят заключать мирный договор, потому что при поддержке западных держав замышляют новую войну против социалистических государств. Наша же страна стремится устранить любую возможность для возникновения войны. «Ради этого, — заявил Никита Сергеевич, — мы, вместе с другими миролюбивыми государствами, подпишем в конце этого года мирный договор с Германской Демократической Республикой». Угрозами нашу страну не запугать. Она стала сейчас ещё более сильной, могучей и даст отпор любому врагу.

Советский Союз всегда выступает за мир и дружбу между народами, борется за всеобщее разоружение. Когда все страны разоружатся, то исчезнет угроза войн и будет обеспечено мирное сосуществование государств с различным общественным строем. «Народы, и только народы, — сказал Никита Сергеевич, — могут заставить правительства, которые сопротивляются разоружению... прекратить такую опасную и неразумную политику».

ГДЕ СЕГОДНЯ ГОРИТ ВАШ ПОХОДНЫЙ КОСТЁР?

Экспедиция продолжается! * Победители II Всесоюзной экспедиции встретятся 9 августа в Свалявском районе, Закарпатской области, на Всесоюзном слёте.

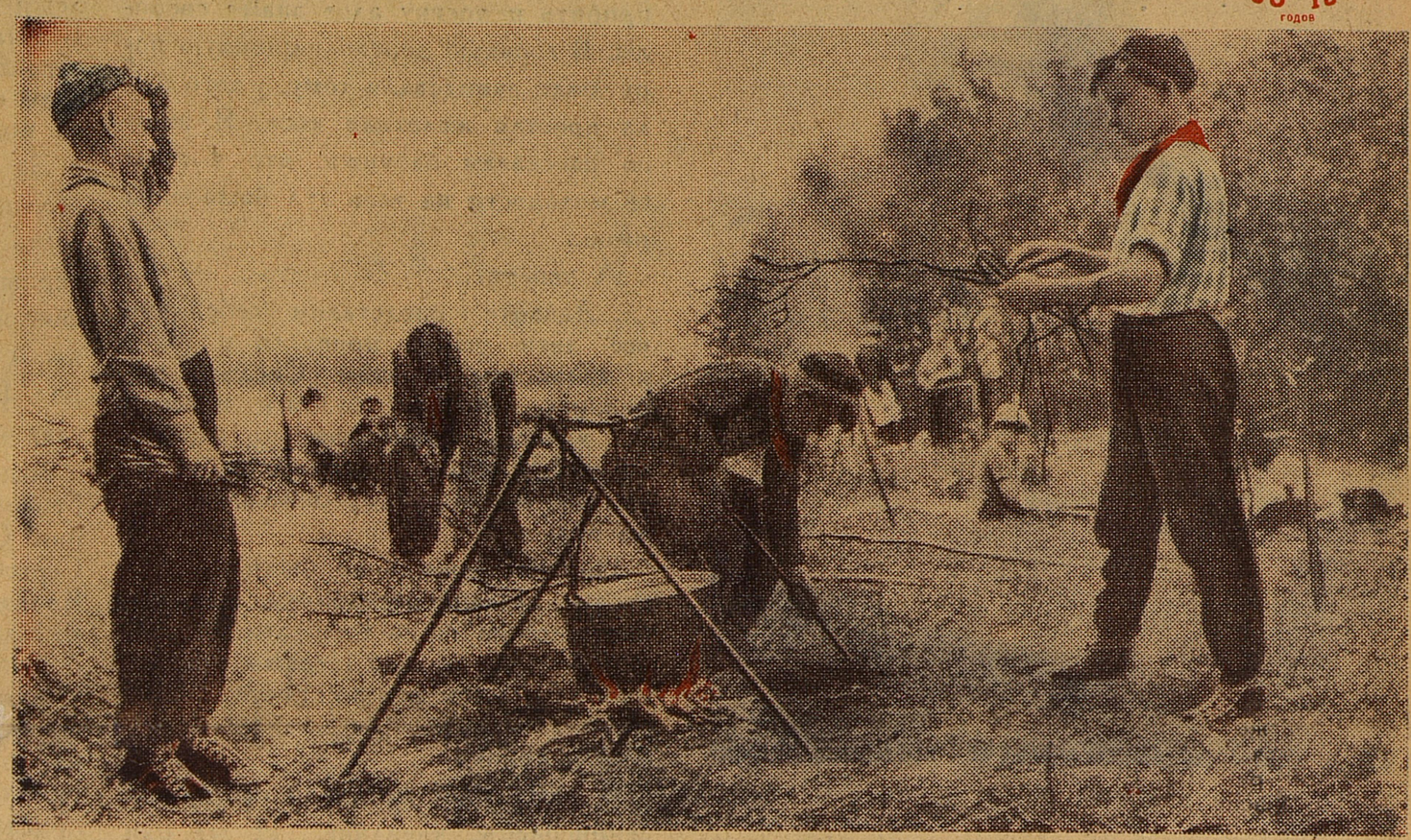

Здесь проходил слёт юных туристов Люберецкого района лесопарковой зоны Москвы.

...Разными маршрутами шли отряды. Одни были в пути четыре дня, другие — восемь. Встречались с рабочими строек, помогали колхозникам. Поход назывался: «К тем, кто славит Родину трудом».

Все туристы Люберецкого района — участники III Всесоюзной экспедиции пионеров и школьников.

Фото Я. ШАХНОВСКОГО.

Антон ПРИШЕЛЕЦ

ХВОРОСТ

Воз соломы
Нужно сжечь,
Чтоб картошки нам напечь.

Но не надо нам соломы,
Мы поступим
По-иному.

Речка — недалечко.
Мы бежим —
И вскорости
Мы несём от речки
Целый ворох
Хворосту!

Вот горит!
Как горит!
Настоящий динамит.

Слегка дымит,
Ну что же.
А мы ещё и снова
Подбросим
И подложим —
Самого сухого.

И вот —
Большая куча
Золы и угольков.
И аппетитный ужин —
Пожалуйте, готов!

Печёная картошка —
Кто не мечтал о ней!
Хоть с просырью немножко,
Но так она —
Вкусней!

Ах, хворост-хворосток,
А кто её
Испёк?

ГЕОЛОГИ ГОВОРЯТ СПАСИБО!

Третье лето сибирские ребята проводят в геологическом походе, участвуя во Всесоюзной экспедиции пионеров и школьников.

Больше семидесяти заявок на разные открытия подали ребята в наше управление. Есть среди этих открытий полезные и нужные. О самых интересных из них, о тех, которые геологи уже успели проверить и нанести на карту, хочется мне вам рассказать.

Часто приходят к нам письма, телеграммы, маленькие увесистые посылочки. Удивляются почтальоны: «И кто вам пишет столько!» А мы не удивляемся, мы радуемся. Раз идут письма и посылки — значит, хорошо работают юные туристы.

Однажды открыли мы письмо от Володи Кочнева из далёкого Мамско-Чуйского района, а там заявка на открытие слюды. Стали проверять Володину заявку и обнаружили слюдоносную жилу.

Пришла заявка на барит и от юных геологов Барлукской средней школы. По данным анализов, эти заявки заслуживают детального изучения и представляют практический интерес.

По таёжным дебрям прокладывали следы к вершинам грозных, но щедро одарённых природой Саянских гольцов, путешественники Тальянской средней школы, Усольского района. Зорко вглядывались они на водоразделе в каждый обломок горной породы, в каждое обнажение. И не зря! На берегу речки Федюшкиной обнаружили графитовые сланцы, а затем тальк. Важные это находки.

Переходящее Красное знамя областного комитета комсомола и геологического управления было вручено ребятам Тальянской школы в прошлом году за настоящую помощь геологам.

И так в каждом районе Иркутской области, в каждой школе. И отовсюду, из самых дальних мест приносит нам почта вести о ребячьих находках. Их так много, что о всех и рассказать трудно.

А. БУТЕНКО,
старший геолог по проверке заявок.

г. Иркутск.

ЭКСПЕДИЦИЯ ПРОДОЛЖАЕТСЯ!

С больших и малых привалов, с таёжных троп и горных дорог, с берегов озёр и безымянных речек летят в редакцию вести от юных путешественников.

40-летию пионерской организации посвящена III Всесоюзная экспедиция пионеров и школьников.

По всей стране разошлись отряды юных туристов выполнять важные задания.

Продолжить путешествия по дорогим местам, связанным с В. И. Лениным; отыскать первых пионеров родного села и города; создать летопись своей школы и уголки пионерской славы; узнать, где и как трудятся сегодня бывшие пионеры — герои труда; подарить своему колхозу открытый в пути карьер камня или уйти в поход по заданию учёных-геологов...

Где же горит ваш походный костёр сегодня? Какие приключения в пути вы уже пережили? Что нашли, что открыли?

О всей вашей большой, интересной работе, юные путешественники, ждём новых донесений!

ПАРТИЯ СОВЕТУЕТСЯ С НАРОДОМ

Вы знаете, ребята, что в октябре этого года состоится XXII съезд КПСС. 19 июня 1961 года в Москве проходил Пленум Центрального Комитета партии, который обсудил доклад Первого секретаря ЦК КПСС товарища Хрущёва Н. С. «О проекте Программы КПСС» и доклад секретаря ЦК КПСС товарища Козлова Ф. Р. «О проекте Устава КПСС».

«Партия — это ум, честь и совесть нашей эпохи», — говорил Владимир Ильич. Она всегда советуется с народом. И на этот раз перед XXII съездом партия будет держать совет с коммунистами и всеми советскими людьми по своей Программе и Уставу, проекты которых будут опубликованы.

Программа — это краткое изложение целей и задач Коммунистической партии. Действующая сейчас Программа партии была утверждена ещё в первые годы Советской власти в 1919 году. Партия видела тогда свою главную цель в построении первого в мире социалистического общества. Это и было записано в её Программе. С тех пор прошло более сорока лет. «Мы можем с гордостью сказать, — отметил недавно Никита Сергеевич Хрущёв, — что... Программа партии, разработанная Владимиром Ильичём Лениным, нашей партией выполнена с честью. Социализм победил в Советской стране полностью и окончательно. Ныне советский народ успешно решает задачи развёрнутого коммунистического строительства».

Сейчас партия видит свою главную цель в построении коммунистического общества. Поэтому её Программа, которую примет XXII съезд, и будет программой строительства коммунизма.

Устав партии — это основной закон партийной жизни. С его помощью осуществляется Программа партии, её политика, призывы, решения.

Наш народ с большой радостью узнал об июньском Пленуме ЦК КПСС. Рабочие, колхозники, учёные, специалисты встречают XXII съезд новыми победами в труде, новыми открытиями в науке и технике.

ГОРОДУ-ГЕРОЮ СЛАВА!

За героизм, проявленный трудящимися при обороне родного города от немецко-фашистских захватчиков в июле — сентябре 1941 года, Президиум Верховного Совета СССР наградил столицу Советской Украины город-герой Киев орденом Ленина. Учреждена медаль «За оборону Киева».

Жители всех советских городов и сёл в эти дни с радостью поздравляют киевлян с почётной наградой.

Советскому Казахстану 40 лет

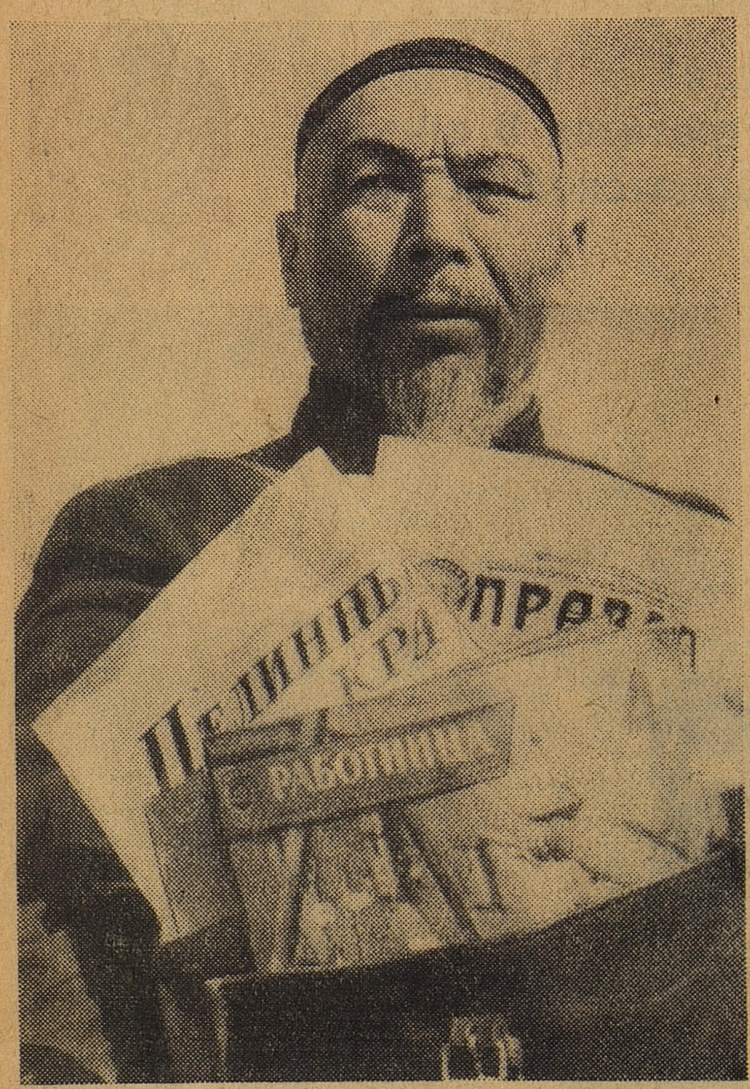

ЭТОТ человек с толстой сумкой на плече не стучится в двери домов. Прямо на полевой стан держит он путь. Туда, где трудятся сейчас хлеборобы Акимовского отделения нового целинного совхоза — Журавлёвского.

— Ильяс идёт!

— Чем порадуешь, Ильяс? — слышится отовсюду.

И почтальон Ильяс Шоканов с удовольствием вручает письма, достаёт свежие газеты, журналы. Хорошо в перерыве между работой узнать последние новости, прочитать интересный рассказ в журнале, «поломать голову» над кроссвордом, склониться над письмом далёкого друга.

Фото П. КУДРЯШОВА.

Мой дядя Калобай рассказывал: когда у них в ауле узнали о победе революции, то во всех домах не нашлось и пары гвоздей, чтобы прибить к древку алое знамя свободы. В горькую дореволюционную пору люди завидовали тому, у кого была простая железная коса. Я знаю по рассказам бабушки, что в годы её молодости на весь аул была одна игла...

А теперь...

...Давайте представим себе, что все дети земли приехали в гости к казахским ребятам. Сколько пирожных, печенья, булочек напекли бы хозяева, чтобы угостить дорогих гостей! И всем бы хватило, даже если бы праздник продолжался два месяца.

Никогда прежде не были мы так богаты. Наша республика выращивает хлеб почти на тридцати миллионах гектаров земли. Первым предложил осваивать целину Никита Сергеевич Хрущёв. Он — наш почётный целинник.

В наши края приехали москвичи, ленинградцы, киевляне... И все они называют теперь казахскую степь «наш Казахстан», «наша республика».

Каков же он — наш Казахстан?

На юге республики — в Чимкенте — можно зимой ходить в одном костюме, на севере — в Павлодаре — даже в апреле люди порой не снимают шуб. На вершинах Ала-Тау лежат вечные снега, а Прикаспийская низменность опустилась ниже уровня моря на 26 метров.

Ещё в прошлом веке один русский инженер сравнивал Казахстан с золотым ковшом: ручка ковша — Уральские горы, а края ковша проходят через Караганду, Балхаш, Алтай. Он был прав, этот инженер. В наши дни геологи обнаружили в Казахстане несметные залежи руд, каменного угля, нефти. Вся таблица Менделеева может быть заполнена коллекционером — и при этом ему не понадобится выбираться за пределы республики.

За эти сорок лет мы добились большего, чем за предыдущие четыреста. И всегда и во всём нашими верными союзниками были все братские народы великой Советской страны и прежде всего — русский народ. Его с любовью зовём мы своим старшим братом.

Выступая в Нью-Йорке, на сессии Генеральной Ассамблеи Организации Объединённых Наций, Никита Сергеевич Хрущёв говорил, что в Казахстане сейчас производится промышленной продукции на душу населения столько же, сколько в Италии, а электроэнергии больше, чем в Италии. Стоит ли после этого удивляться, что гости из-за рубежа, приезжающие в Казахстан, говорят так, как сказал вице-президент Индии Радхакришнан: «То, что вы проделали за одно поколение, превратив эту республику в процветающую землю, будет примером для всех».

Широка наша степь, но ещё шире душа народа. А с неба, раскинувшегося над нами, никогда не сходит солнце счастья, данное великим Лениным.

Музафар АЛИМБАЕВ,
казахский писатель.

С ЧЕМ СРАВНИТЬ «ВОСТОК»?

Откуда стартовал, и где приземлился корабль «Восток»! Сколько у него было двигателей, и велика ли их мощность! Эти вопросы волнуют многих ребят.

Недавно Международная авиационная федерация (ФАИ) зарегистрировала сразу несколько рекордов, которые своим полётом установил Юрий Гагарин, — по скорости, по дальности, по высоте... Специалисты ФАИ были поражены, когда узнали, что космический корабль имел 6 двигателей, общей мощностью 20 миллионов лошадиных сил! Как представить себе эту силищу?

Давайте возьмём карандаш и посчитаем. «Восток» весил 4 725 килограммов, примерно

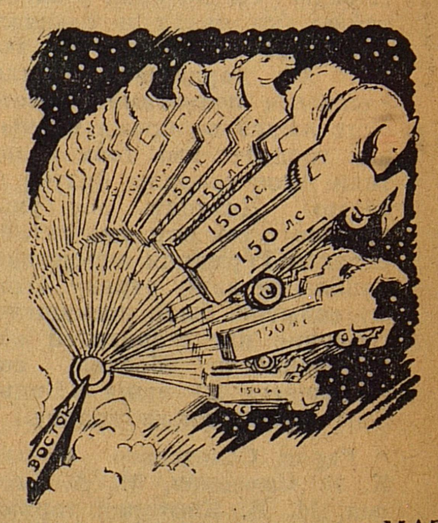

столько же весит грузовик МАЗ. Но у МАЗа — полтораста лошадиных сил, а у космического корабля — 20 миллионов. Словно 130 тысяч могучих грузовиков поднимали Гагарина ввысь!

Но, может быть, лучше сравнить эту мощь не с грузовиками, а с самолётами? Попробуем... Реактивные самолёты имеют разную мощность двигателей. Для круглого счёта остановимся на 10 тысячах лошадиных сил. И тогда ракету по мощности можно уподобить одновременно 2 тысячам реактивных самолётов!

20 миллионов лошадиных сил — это около 15 миллионов киловатт. Мощность ракеты, оказывается, превосходит мощность всех ГЭС, которые мы пустим в этой семилетке. (Конечно, надо помнить, что двигатели ракеты в полёте развивали такую мощность только ненадолго, не то, что электростанции).

«Восток» стартовал с космодрома Байконур (в Западной Сибири), облетел земной шар и приземлился возле деревни Смеловка под Саратовом. Вот какие гигантские шаги позволяют делать советские космические двигатели!

С. ГУЩЕВ.

ОБО ВСЕМ

45 вёрст по Каспийскому морю

«Чудо-спортсмен!», «Мировой рекорд дальности проплыва!», «Томас Бургес переплыл Ламанш!» Такие сообщения появились летом 1911 года на страницах почти всех газет и облетели весь мир.

Английский спортсмен проплыл 32 версты. Победителя чествовал даже сам король Англии, который пожаловал рекордсмена золотым кубком.

«Сильнейший пловец в мире — англичанин, — думал бакинский учитель Леонид Алексеевич Романченко. — Нет, мы ещё поспорим!»

И Романченко вступил в спор. Это было в июле 1912 года. Небольшой баркас «Нобель» отвалил от бакинского причала. На его борту был высокий, крепкий спортсмен, о котором среди рыбаков шла молва, как о «человеке-дельфине». Когда спустились сумерки, Романченко прыгнул в воду. Путь пловцу указывала впереди идущая лодка, на корме которой был укреплён керосиновый фонарь.

Море бушевало. Огромные волны, обрушивающиеся на лодку, скрывали фонарь. А пловец всё плыл и плыл. «Вперёд, только бы не сбиться с пути».

Ночные часы казались нескончаемо длинными. Гребцы выбились из сил. Но спортсмен не сдавался.

Но вот показалась земля.

45 вёрст! 9 часов 45 минут в бушующем море! Рекорд англичанина побит!

На берегу рабочие-нефтяники вручили пловцу букеты цветов.

— Что вас толкнуло на такой безумный подвиг? — спрашивали корреспонденты.

— Олимпийские игры. Почему на Олимпийских играх Россия заняла чуть ли не последнее место! Это справедливо? Неспособнее мы других, что ли?.. Я решил: надо им показать, что мы тоже не лыком шиты...

КРУПНАЯ, бело-розовая... И совсем не горькая. Хороша редиска уродилась в подмосковном колхозе «Соревнование»! Многие скажут спасибо колхозникам. А вместе с ними и вот этим ребятам.

Таня Тюляева, Володя Лысенко, Оля Львова и другие восьмиклассники 119-й школы, Мытищинского района,— свои люди в овощеводческой бригаде. Они и в посадке овощей участвовали, и в прополке. И вот он, первый урожай! Ребята помогут колхозникам вовремя убрать его.

Фото Г. КРАСНОЯРОВА.

„Мы — наследники!“

Ражмет, пионеры!

Однажды мне встретился наш председатель аулсовета Смаил Тажибаев:

— Приходи сегодня вечером. Есть важный разговор.

Пришёл я к Смаилу, а у него пионеры сидят. Оказывается, у них в плане пионерской двухлетки записано: «Взять культурное шефство над аулом».

— Молодцы! — обрадовался я. — Ведь наш аул с каждым годом богаче становится, но кое-кто до сих пор со старыми привычками расстаться не хочет.

И пошли по аулу «зелёные патрули». Ребята уговаривали колхозников сажать деревья на своих участках, а улицы озеленили сами.

Взялись за дело и книгоноши. Они ходили по домам, спрашивали, кому какие нужны книги, а потом бежали в магазин. Правда, многих книг на месте не оказалось. Пришлось давать ребятам машину — они в Джамбул поехали.

Потом встречаются мне у правления пятиклассники вместе со своей учительницей Зулфией Бапановой и говорят:

— Будем при фермах красные уголки оборудовать. Помещения нужны!

Помещения-то мы нашли, но неловко было ребятам их показывать: уж очень выглядело всё неказисто. Заглянул я туда через месяц — и изумился: до чего всё заботливо, с любовью сделано. Этажерки для книг из школьной мастерской, библиотечки, стенгазеты, свежие журналы.

Издавна заведено в аулах, что старики сходятся на улице потолковать о житье-бытье. Но вот иду я как-то мимо такого «клуба», а наши старики стоят у новенькой газетной витрины.

В общем, куда ни глянешь в нашем ауле, всюду видны дела ребят. Сейчас наши пионеры концертную бригаду организовали. Ведь колхозники все в поле.

Первое время были в ауле люди, которым не нравилось, что ребята всюду суют свои носы. Ну, а теперь... Что-то давно уже не встречал я таких ворчунов.

Косембек САЛАБЕКОВ,
секретарь партийной организации.

Джамбулская область,
Таласский район,
колхоз имени Ленина.

СЛАВА Гиль говорит, что его будит речка. Стоило перед сном несколько раз повторить: «Завтра на рыбалку»,— и неведомая сила подняла его на зорьке. Прогнали стадо, и в воздухе пахло пылью, молоком. Слава прихватил снасти и помчался, разбудив по дороге Витьку, Тараса.

Раньше Слава не показал бы им свою заводь. Но однажды в отряде решили жить вот как: один за всех, все за одного. Значит — никаких секретов от друзей. Скрепя сердце, открыл он тогда свою тайну... А теперь даже рад. Сейчас можно одного оставить возле удочек, остальным устроить сеанс французской борьбы.

Тихо шелестела листьями верба. Незаметно бежало время. На «кукане» было уже десятка полтора рыбёшек, когда Слава посмотрел на солнышко, подумал: «Пора». Тут же на тропке показалась Таня Кухаренко:

— Эй, рыболовы, сматывайте удочки!

— Сами знаем, — отозвался Слава.

Занесли удочки домой, взяли сапки — и скорее в школу. Недавно в отряд пришла газета «Юный ленинец». Там был нарисован пионер, храбро уничтожавший сорняки. «Все в наступление!» — звала газета. Разве мог остаться в стороне «Спутник семилетки»?

Мирон Гамолько тоже пришёл.

— А ты домой шагай, — сказали ему ребята.

И не обязательно было при этом говорить громко, торжественно о том, что отряд решил выполнить сообща его долю, так как дома у Мирона заболела мать и всё хозяйство домашнее легло на его руки... И Мирон не рассыпа́лся в благодарностях.

Марусю Кузь тоже отправили ребята с поля. Сегодня районные соревнования, пусть готовится. В команде она самая маленькая, а обязана, так и сказали ей ребята, обязана прыгнуть дальше всех.

На прополку пришли в старенькой одежде. На что там лучшая? Зато на стадионе отряд появился в полном параде.

— Ма-ру-ся, да-вай! — они так шумно поддерживали подругу, что дяденька из судейской коллегии попросил их «болеть» потише.

Но кое-кто не поспел к началу соревнований. Кто — ребята просили не называть. Мне с превеликим трудом удалось узнать, что бегали мальчишки колоть дрова, убрать усадьбу у стариков. Тимуровцы делают всё незаметно, когда те уходят из дому. Ведь Тимур ничего не делал ради известности. Вот почему мальчишки и не захотели, чтобы упоминались их имена. Они прибежали на стадион как раз тогда, когда Маруся с третьей попытки всё-таки прыгнула дальше всех.

А солнышко уж спускалось за вершины деревьев. Промелькнул удивительно быстро ещё один день...

С. ЧУМАКОВ.

Тернопольская область, Гусятинский район, с. Пробежное.

НЕ ПОЗВОЛИМ!

Сын, подполковник, в каждом письме просит: «Мама, приезжай!» Както Вера Львовна совсем было уже собралась — с вечера уложила пожитки, а утром другого дня распаковала чемодан, достала оттуда фотографию, прижала её к груди и...

Была у Веры Львовны дочь. Её замучили, истерзали палачи-фашисты. Тамара, худенькая, маленькая Томка! Даже родная мать не подозревала, какая силища таилась в девочке.

Оккупированный гитлеровцами Минск. Комсомольское подполье и она — Тамара Галабурдо! Было всё: и ночные взрывы, и листовки в самых людных местах, и красные флаги над городом. Было и это: застенки гестапо.

На кладбище в Минске есть Томина могилка. Очень часто приходит сюда старая женщина, мать. Хоть и говорят, будто любое горе проходит, неверно это! Вот и старший сын всё зовёт мать к себе, на Украину, а Вера Львовна не в силах оставить святой для неё холмик.

Людям, особенно тем, кто сам немало пережил, близки чувства старой женщины-матери. Обратилась Вера Львовна, к примеру, в городской Совет и попросила дать ей комнатку где-нибудь невдалеке от кладбища, от Тамариной могилы: женщина она старая, больная, ходить много не может. И горсовет уважил просьбу: переселил бабушку Веру в новый дом по улице Куйбышева. У дома семнадцатый номер, квартира пятьдесят вторая. Я называю этот адрес, потому что уверен: многие пионеры захотят узнать его.

Переезжала Вера Львовна в новую комнату и радовалась: соседями у неё будет семья Серяковых, в ней два пионера — восьмиклассник Алик и шестиклассница Инна. А пионеры, это каждому известно, — народ чуткий. Больного да старого не оставят. Сама о помощи она не просила, хотя бывало, что и до магазина дойти не хватало сил. Отнести на почту письмо к сыну — тоже иной раз было невмоготу. Инне или Алику этого не понять!

Они, Серяковы, видите ли, посчитали бабушку Веру лишней в квартире и хотят, чтобы она поскорее куда-нибудь «убралась».

Слегла как-то старушка в постель. Полтора месяца проболела! Приходили к ней люди из разных квартир. Не заглянули лишь Алик с Инной. Может, уехали куда? Нет. Больная слышала, как пела в коридоре Инна и как стучал чем-то Алик. И до чего же громко!

Когда бабушке Вере становилось получше, она доставала давнишнюю пионерскую газету. С одной из её страниц улыбалась худенькая девочка-пионерка с чёлкой на лбу — дочка, ровесница соседской Инне. «Неужели бы ты, доченька, поступила так же, как они?» Вера Львовна знала: нет, не поступила бы!

И это утешало.

Вот я рассказываю об этом и думаю: ведь пионеры непременно напишут бабушке Вере, и она узнает, сколько в них сердечности, тепла, ласки. Да что говорить! Всюду, везде — хорошие, добрые люди. Попадаются, однако, и «Серяковы». Только мы ведь всё равно не позволим им обижать бабушку Веру. Ни за что не позволим!

В. МОРОЗОВ.

г. Минск.

Снежные вершины чуть порозовели от утренней зари, а в пионерском туристском лагере, который расположился в Домбайской долине, горнист уже будит ребят. Этот снимок прислала Ирина Карпелюк из Кисловодска.

Не забыли ли вы о нашем фотоконкурсе «Мы и пионерская двухлетка»? Присылайте в редакцию снимки из жизни ребят вашего города или села. Снимайте всевозможные интересные пионерские дела. Если у вас нет фотоувеличителя — присылайте плёнки.

Желаем вам успехов.

В ПОМОЩЬ ПИОНЕРСКОМУ ТЕАТРУ

Как построить дом на сцене

В ВАШЕЙ школе или в лагере есть только сцена и занавес. Как же оформить спектакль на такой сцене?

Лучше всего сшить задник из холста, бязи, парусины, или мешковины, или сделать его из бумаги, склеенной в 5—6 слоёв. Сзади бумажного задника, по всем краям и в нескольких местах посередине, нужно для крепости наклеить узкие полосы материи. Надо его окрасить подсинённым мелом, разведённым на «проклейке» (250—300 граммов малярного клея на 6 литров воды).

Задник сверху и снизу прибивается к планкам и подвешивается у стены на таком расстоянии, чтобы за ним можно было проходить. Затем изготовляется из реек два узких и высоких подрамника, которые обтягиваются материей или оклеиваются бумагой и окрашиваются под цвет занавеса. Это будут боковики (кулисы).

Добавляя отдельные части декораций из склеенной бумаги, картона, фанеры или досок, можно дать различные картины оформления.

Комната *(рис. 1). На задник прикрепляются окна, нарисованные на бумаге, а между ними — часы или картина. Ставится мебель.*

Сельская улица *(рис. 2). На кулису вешается «окно», такое же, как и для комнаты, но с наличником. Под окном ставится скамейка. К другой кулисе прислоняют несколько жердей. Ставятся куст, кусок забора, сделанного из планок, и «бережки» — это узкая неровная картонная полоска зелёного цвета, которая прикрывает соединение задника с полом.*

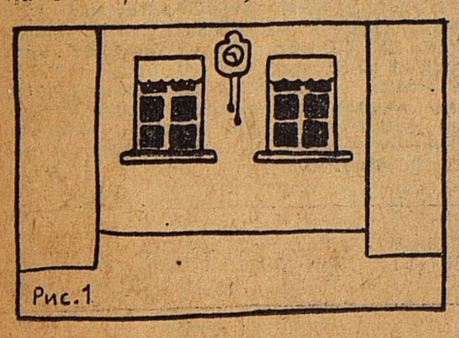
Рис.1

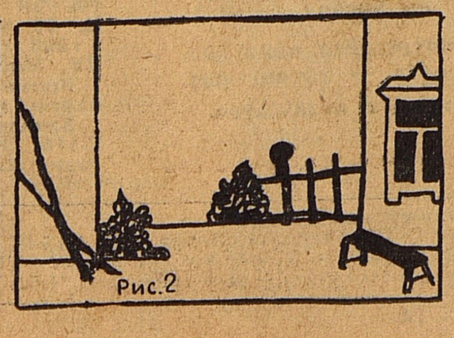
Рис.2

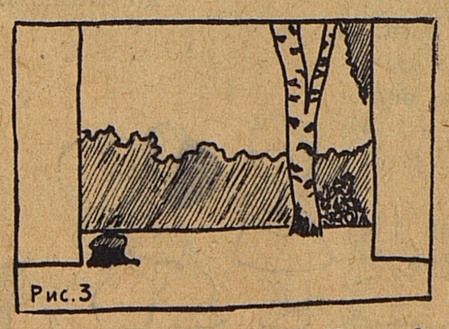
Рис.3

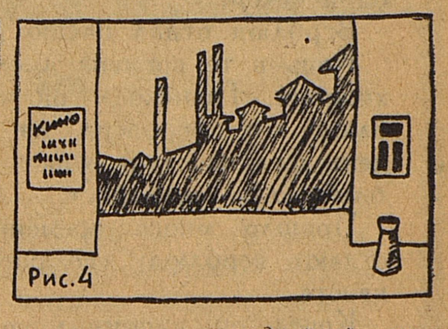

Рис.4

Лес *(рис. 3). На заднике — аппликация «далёкий лес». Справа — дерево. На переднем плане слева — пень.*

Городская улица *(рис. 4). Приблизительно в половину высоты задника вырезается из склеенной бумаги силуэт группы домов. Он окрашивается краской, составленной из мела, сажи и синьки, и ставится вплотную к заднику. Отдельные детали: деревца, афиши на кулисе и другие дополнят декорацию.*

Г. ГЕНОВ.

МИР ФАНТАЗИЙ И КРАСОК

Зеленоватым светом озарены деревья и загадочные растения, которых мы никогда раньше не видели. Где же мы находимся? На Венере. Кисти и краски в руках Володи Улина, тринадцатилетнего мальчика, как по волшебству перенесли нас в этот фантастический мир.

Изостудии Московского городского Дома пионеров исполнилось 25 лет. В честь этого праздника здесь открылась выставка рисунков и скульптур.

Пожалуй, больше всего студийцев сейчас волнует тема завоевания Космоса. Мы видим гигантские ракеты, Стрелку и Белку, встречу Ю. А. Гагарина.

Студийцы не забыли, конечно, и о Земле. Много рисунков посвящено труду, учению, спорту, праздникам, мечтам о будущем, борьбе за мир.

Толю Козлова и Валерия Дегунова захватил вид вечернего города, сияющего разноцветными огнями фонарей, реклам, окон, наполненного потоками людей и автомобилей. Они сумели передать всё это правдиво, с настроением.

На выставке много скульптур. Они сделаны из различных материалов: дерева, гипса, глины.

В большом зале висят картины художников, которые раньше учились здесь.

За 25 лет существования изостудии тысячи ребят занимались в её стенах. Более 200 бывших учеников стали художниками. Другие избрали самые различные профессии, но все они сохранили любовь к искусству, и это делает их жизнь богаче и интереснее. Они благодарны за это руководителям изостудии: А. М. Михайлову, В. А. Воронину, Л. А. Магницкой и скульптору А. В. Попову.

Мне тоже посчастливилось несколько лет подряд заниматься у этих преподавателей. Теперь я, в свою очередь, руковожу изостудией нового Дома пионеров Фрунзенского района Москвы.

А. АЛЕХИН.

В подводных джунглях

Б. ГОРСКИЙ

Встреча с акулой-людоедом

ПРЕДСТАВЬТЕ себе, что в первозданные времена здесь возник вулкан. Потом он начал опускаться, в огненный кратер хлынула вода. К облакам взметнулся фонтан пара — и вулкан погас. Море спокойно легло вокруг его вершины. Назвали скалистое кольцо островом Тонга.

Мы вошли в бухту. Голенастые птицы громоздились на скале. Всюду царила тишина, было почти уютно. Казалось, что и наше судно, и мы сами хорошо укрыты и защищены. Голубая поверхность лагуны была гладкой, как зеркало. Под откосом берега стелились водоросли, травы и мрачные, причудливые растения, затемнявшие свет.

Внизу, под водой, нашему взору представились богатства тропиков во всей своей красе и разнообразии. Вода кишела мириадами золотистых люзиан, хирургов, балист, коффров вплоть до редчайших алютера крита, которых здесь было особенно много. Было здесь и огромное количество лангустов, их длинные щупальца высовывались из каждой щели.

Нас интересовали больше всего рыбы коффры. Мы хотели заснять их и запечатлеть на плёнку забавное выражение недоверия и какой-то пугливой застенчивости в их глазах. Они как бы извинялись, охваченные в то же время любопытством.

После обеда я отправился с Жаном осматривать наружный склон, где была бездонная глубина — пропасть. Внезапно Жан усиленно замахал руками. Я оглянулся — и остолбенел. Двигаясь в идеальном порядке, штук двадцать мант проплывали вдоль откоса. Впереди, отдельно от них, парило гигантское животное. Мать-манта вела своих детей. Как бы повинуясь неслышному для нас ритму, они одновременно проделывали одно и то же движение чёрными, огромными, как крылья, плавниками. Манты двигались на большой глубине и уже шли мимо нас.

Жестами мы быстро сговорились:

«Ты, Бернар, снимаешь на плёнку. Я фотографирую вас вместе».

Мы погрузились глубже. Сразу строй малышей-мант нарушился. Мать ещё ничего не видела. Я пристроился прямо над её чёрной спиной — так близко, что мог бы коснуться её рукой. Видоискатель камеры захватывал лишь часть гигантского тела. Сверху надо мной слышно лёгкое шипение автоматической фотокамеры Жана. Я тоже стал выбирать ракурс — и манта почувствовала меня. Вода всколыхнулась. Рыба кинулась в сторону. Большой волной меня отбросило назад. Я перевёл дыхание, бросился в погоню, как вдруг...

Она выросла передо мной сразу, страшная и быстрая акула. Я замер от ужаса: это была акула-тигр. «Конец!» — молнией пронеслось в моём мозгу.

Могу ли я сказать теперь честно, что я делал? Вероятно, я кричал, бил руками по воде, пускал из трубки пузырьки газа. Наконец я увидел, что приближение чудовищного зверя замедлилось. «Неужели выпутаюсь?» — мелькнула робкая надежда.

Как бы взвешивая, чего можно ждать от меня, акула остановилась на мгновение в раздумье, затем повернулась, проплыла по кругу — и снова ринулась на меня. Собрав последние силы, я снова схватился за свои жалкие средства защиты. Всё происходило, как в кошмаре. И... чудо произошло! Акула, казалось, растерялась, была поражена и обратилась в бегство.

— Жан! Жан! — завопил я.

Больше чем когда-либо я нуждался в нём. Вот он, наконец!

«Акула-тигр... Напала на меня... Выйдем из воды...» — показывал я жестами.

Жан обернулся: «Где?»

«Тигра» я буду помнить всю жизнь. Раньше я писал, что акулы не страшны. Так оно и есть, но «тигр»... Хорошо, что встречи с ним — редкое явление.

Если бы у меня было хоть какое-либо оружие в руках, положение было бы иным. Но очутиться нос к носу с таким «зверем» с голыми руками — действительно страшно. С простым самострелом в руках я бы чувствовал себя значительно увереннее.

Из этого происшествия нужно извлечь прежде всего одно: акула-людоед спасовала перед шумом, пузырями, движением — и смылась.

Назавтра, когда мы снова ныряли у откоса в открытом море, больше всего на свете я боялся отстать от своих. К счастью, моего «тигра» не было. Из старых знакомых нам встретился отряд маленьких мант. Только теперь они плыли одни, без мамы.

Вот и всё. Отсняты последние метры плёнки. Пора на поверхность. Нас провожают луна-рыбы. До встречи!

Перевод с французского В. РОВИНСКОЙ.

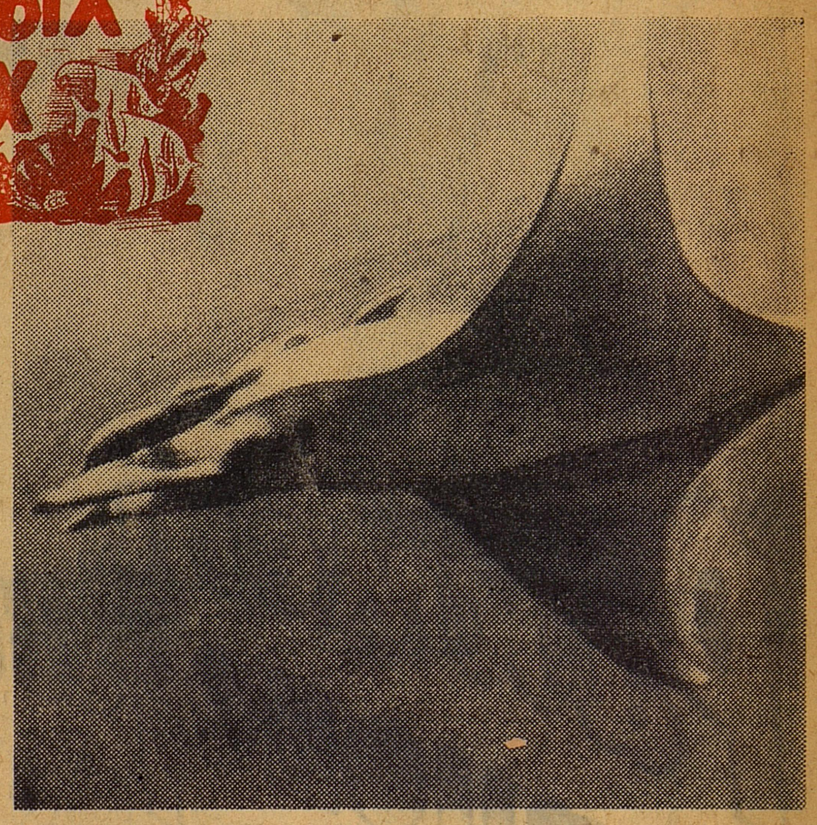

Мы стояли возле острова Туамоту. Сновали около борта лодки, то и дело раздавались всплески. Это уходили под воду отважные ловцы жемчуга. У них не было акваланга, даже масок. Люди срезали ресницы, прикрывали глаза комками густой массы со вставленными в неё стёклышками. 50 раз в день спускается в гости к акулам ловец жемчуга. Мы ни разу не погружались за жемчугом. Но ради такого снимка манты мы ныряли бы сколько угодно раз!

Окончание. Начало см. «Пионерскую правду» №№ 44 и 46.

Редактор Н. М. ЧЕРНОВА.

Друг и враг

Случилась беда у серой перепёлки. Загорелся её дом... Прилетела на пожар синичка.

— Так тебе и надо, — пропищала она и подбросила в огонь сухую травинку.

Тут откуда ни возьмись ласточка. Бьёт тревожно крыльями и из клюва роняет в жаркий огонь каплю воды.

От сухой травинки, которую бросила в огонь синичка, пожар не стал уж намного сильнее. И капля, принесённая ласточкой, тоже не затушила пламя.

Зато перепёлка узнала, кто друг ей, а кто враг.

Перевод с казахского.

Рисунок Кадыра МЫРЗАКУЛОВА, 12 лет. Южный Казахстан.

Почему верблюд оглядывается, когда пьёт

РАНЬШЕ верблюд был красавцем. У него были ветвистые рога и длинный густой хвост.

Однажды пришёл он к речке напиться. Пьёт и любуется собой.

Вдруг к нему подбегает олень:

— Милый верблюд, мне надо сегодня в гости сходить. Дай мне твои рога на один вечер!

Верблюд отдал оленю рога.

Конь в те времена был бесхвостый. Подбежал он к верблюду и попросил на один день шелковистый хвост. Верблюд отдал ему хвост.

Прошло много времени. Не отдают верблюду его рогов и хвоста.

Когда он напомнил оленю, тот насмешливо ответил:

— Я отдам рога, когда хвост у тебя вырастет до земли.

А конь сказал:

— Я отдам хвост, когда у тебя вырастут рога.

Теперь, когда верблюд пьёт у реки, он всегда оглядывается. Это он ждёт своих должников.

КТО СИЛЬНЕЕ

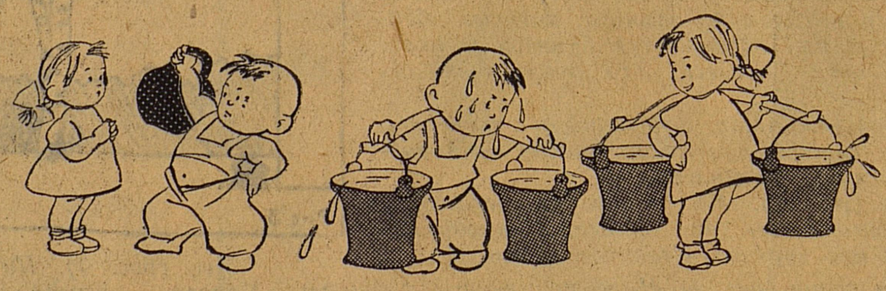

Рис. Б. ТАБЫЛДАЕВА.

Казахские пословицы

Народ не стареет.

Мечта — крылья человека.

Кто не хочет видеть, тот и верблюда не приметит.

В воде нет масла, в болтовне — смысла.

Спрашивай не у того, кто много прожил, а у того, кто много видел.

У жадного на отказ отговорок много.

Не хвали несшитый сапог.

Доброй лошади одна камча, худой — тысячу.

Врага остерегайся один раз, плохого друга — тысячу раз.

Перевод с казахского.

ОБЪЯВЛЕНИЕ

КНИЖНЫЙ МАГАЗИН № 104 МОСКНИГИ ПРОДАЁТ ЗА НАЛИЧНЫЙ И БЕЗНАЛИЧНЫЙ РАСЧЁТ И ВЫСЫЛАЕТ НАЛОЖЕННЫМ ПЛАТЕЖОМ (без задатка)

Книги

ЭКСКУРСИИ ПО МОСКВЕ. Изд-во «Московский рабочий». 1959 г. Ц. 84 коп. ПО КРЕМЛЮ. Краткий путеводитель. Изд-во «Московский рабочий». 1960 г. Ц. 95 коп. ЛЕНИН В МОСКВЕ. Места пребывания, даты и события. Изд-во «Московский рабочий». Ц. 1 р. 50 коп.

Туристские карты

КРЫМ. Масш. 1 : 600 тыс. Ц. 30 коп. ОЗЕРО СЕЛИГЕР. Масш. 1 : 200 тыс. Ц. 20 коп. ПО ЛЕСИСТЫМ КАРПАТАМ. Масш. 1 : 300 тыс. Ц. 20 коп. ЗАКАРПАТЬЕ. Масш. 1 : 300 тыс. Ц. 20 коп. ИЗ КАБАРДИНО-БАЛКАРИИ В СВАНЕТИЮ. Масш. 1 : 200 тыс. Ц. 20 коп. ПО АЛТАЮ и ТЕЛЕЦКОМУ ОЗЕРУ. Масш. 1 : 500 тыс. Ц. 20 коп. ВОЕННО-СУХУМСКАЯ ДОРОГА. Масш. 1 : 250 тыс. Ц. 20 коп. НОВОРОССИЙСК — ГЕЛЕНДЖИК — ТУАПСЕ. Масш. 1 : 200 тыс. Ц. 20 коп. ПО СЕВЕРНОЙ ДВИНЕ. Масш. 1 : 300 тыс. Ц. 20 коп. ТУАПСЕ — СОЧИ — ХОСТА — АДЛЕР. Масш. 1 : 200 тыс. Ц. 20 коп. КАВКАЗСКИЙ ЗАПОВЕДНИК. Масш. 1 : 200 тыс. Ц. 20 коп. ПО КАРЕЛЬСКОМУ ПЕРЕШЕЙКУ. Масш. 1 : 200 тыс. Ц. 20 коп. К ОЗЕРУ РИЦА И В КРАСНУЮ ПОЛЯНУ. Масш. 1 : 200 тыс. Ц. 20 коп. РАЙОН КАВКАЗСКИХ МИНЕРАЛЬНЫХ ВОД. Ц. 20 коп. ОЗЕРО ЧЕРЕМЕНЕЦКОЕ. Масш. 1 : 200 тыс. Ц. 10 коп. ПО СРЕДНЕМУ УРАЛУ. Масш. 1 : 200 тыс. Ц. 10 коп.

Кроме этого, имеются в большом выборе карты по отдельным местам Подмосковья.

Заказы направлять по адресу: Москва, Е-116, Энергетическая ул., 8. Книжный магазин № 104 Москниги.

АДРЕС РЕДАКЦИИ: Москва, А-55, Сущёвская улица, 21, редакция газеты «Пионерская правда».

ТЕЛЕФОНЫ отделов редакции: для справок — Д 1-15-00, доб. 2-38; секретариат — Д 1-64-00, Д 1-15-00, доб. 3-17; отдел пионеров — Д 1-15-00, доб. 2-45; отдел школ — Д 1-15-00, доб. 2-80 отдел литературы и искусства — Д 0-04-34; отдел физкультуры и спорта — Д 1-15-00, доб. 2-78; отдел писем — Д 1-15-00, доб. 3-21, 4-57; отдел иллюстрации — Д 1-15-00. доб. 3-64 отдел информации — Д 1-08-75; отдел науки и техники — Д 1-15-00 доб. 4-51.

А — 06648. Типография «Красное знамя» изд-ва ЦК ВЛКСМ «Молодая гвардия», Москва, А-55, Сущёвская, 21. Зак. 1239.